Visų šalių proletarai, vienykitės!

Energetikas

1982 m.
liepos
28
TREČIADIENIS
Nr. 28 (80)
LAIKRAŠTIS ĮKURTAS
1980 M.
GRUODŽIO MĖN.
Kaina 1 kap.

Vakarų statybos valdybos partinio komiteto, jungtinio profsąjungos komiteto, komjaunimo komiteto ir administracijos organas

TSRS 60-mečiui — 60 spartuoliškų savaičių!

38-oji savaitė—transporto darbuotojams

Pažvelkime į mūsų šalies žemėlapį. Jis išraižytas plačiu geležinkelių ir autokelių tinklu. Nutiesti nematomi keliai per jūras ir vandenynus... Ir vsur triūsia milijonai žmonių, kurių darbo rankos reikalingos kasdien, kiekvieną valandą. Tai transporto darbuotojai. Neretai keliai lyginami su arterijomis. Nuostabiai vykęs palyginimas. Jeigu nors valandai jos nustotų pulsavusios, sustotų milžiniški kombinatai, gamyklos, fabrikai.

Ši sąjunginio socialistinio lenktyniavimo savaitė TSRS įkūrimo 60-mečiui pažymėti, skirta transporto darbuotojams. Didelį indėlį įneša geležinkelio ir autotransporto darbuotojai statant Ignalinos atominę elektrinę. Neblogai jie padirbėjo pirmajame 1982 metų pusmetyje. Geležinkelio transporto valdyba krovinių pervežimo planą įvykdė 107 proc., darbo našumo kėlimo planą — 113,5 proc. Dvidešimt du šios valdybos žmonės komunistinio darbo spartuoliai. Tai šilumvežių mašinistai S. Novickis ir T. Natevičius, mašinisto padėjėjas V. Peskovas.

Nemažai puikių darbuotojų triūsia automobilių transporto valdyboje. Daugelis apdovanoti ordinais ir medaliais, 463 žmonės komunistinio darbo spartuoliai. Ir ne tik vairuotojai, bet ir didelis būrys darbininkų bei spcialistų, užtikrina saugų eismą ir darnų darbą.

Apie vieną iš jų ir papasakosime.

MEISTRAS

Garbės raštas, dovanos, gėlės buvo įteikta darbo veteranui Mečislovui Malachovskiui. Neperesniausiai automobilių transporto valdybos kolektyvas palydėjo nusipelniusį vairuotoją į užtarnautą poilsį. Nemažas Mečislovo darbo stažas — 37 metai. Tądien prisiminė Malachovskis nelengvus pokario metus, kaip tapo radiomonteriu, kaip 15 metų dirbo mechaniku Vydžių pramonės kombinate ir 13 metų tarpkolūkinėje statybos organizacijoje. Visur jį vertino kaip sąžiningą, inciatyvų darbuotoją, puikų meistrą.

Mėgsta Mečislovas Pavlovičius įvairoves darbe, nelengvas užduotis, savo rankomis gamina detales, kurių nebūna atsarginėse dalyse. Jis šeštos kategorijos technologinių įrenginių šaltkalvis remontininkas. Jo sąskaitoje nemažai visokiausių naujovių, kurias naudojant lengvinamas darbas ir taupomas metalas. Jis gerai žino frezavimo, tekinimo, gręžimo stakles. Jeigu neveikia koks mechanizmas — Malachovskis visuomet padės.

Kartą gavo automobilių transporto valdyba labai „gudrų“ mechanizmą, be to, išrinktą. Instrukcijos rusų kalba nėra ir daryk ką nori. Nutarė pakviesti Pavlovičių. Ir čia atėjo į pagalbą Malachovskio nuovokumas. Mašina pradėjo veikti.

M. Malachovskis dirba automobilių transporto valdyboje nuo 1977 metų. Puikiai dirba. Ir jo triūsas pažymėtas. Jis „Komunistinio darbo spartuolis“, apdovanotas ženkliuku „Socialistinio lenktyniavimo nugalėtojas“, jo portretą kiekvienas gali pamatyti automobilių transporto valdybos Garbės lentoje.

Mečislavas Pavlovičius vienas iš geriausių jaunimo globotojų. Aiškiai ir suprantamai aiškina jis šaltkalvio darbo paslaptis. Juk kiekvienoje profesijoje tai svarbiausia. Visada kantrus ir trokštantis gero kitiems skiepija jis jauniems šaltkalviams meilę darbui, pagarbą technikai.

Tačiau nors ir sulaukęs pensijinio amžiaus, Mečislovas Pavlovičius nutarė dirbti toliau, ir mechaninių dirbtuvių kolektyvas su džiaugsmu priėmė šį sprendimą.

T. Vladimirova

Prie plano eilutės

Skaičiai niekuomet nebūna nuobodūs, jeigu už jų slypi žmonių darbas ir darbas žmonėms. Praėjusį penktadienį įvyko iškilmingas VSV darbininkų aprūpinimo skyriaus darbuotojų susirinkimas. DAS partinės organizacijos sekretorė V. Kolbunova savo pranešime irgi pateikė skaičius, aktualius kiekvienam iš mūsų.

Pirmojo pusmečio mažmeninės prekių apyvartos planą įvykdė prekybos ir visuomeninio maitinimo įmonės.

Prekių apyvartos prieauglis, palyginus su pirmuoju praėjusių metų pusmečiu, sudarė 35,6 proc., vadinasi, mūsų parduotuvėse prekių padaugėjo.

Savos produkcijos gamybos planas įvykdytas 111 proc., vadinasi, daugiau pusfabrikačių ir gatavų gaminių perkame kulinarijos parduotuvėse.

Savitarnos keliu galime įsigyti beveik 80 proc. visų prekių. Tuo, kad šis prekybos metodas patogus, įsitikinome jau seniai.

16 procentų prekių parduoda „Užsakymų stalas“ ir padalinių užsakymų punktai.

Štai tokie skaičiai buvo paminėti pranešime iškilmingo posėdžio metu.

Po to į susirinkusiuosius kreipėsi VSV partinio komiteto sekretorius R. Kučiukas.

Gamybos pirmūnams buvo įteikti Garbės raštai ir atminimo dovanos. Tarp apdovanotųjų: devintosios parduotuvės vyriškos avalynės skyriaus vedėja N. Bokačiova, antrosios valgyklos indų plovimo mašinos mašinistė Z. Veličkaitė, bazės vyr. sandėlininkė E. Bondareva, ketvirtosios valgyklos virėja A. Karlo, mokyklinės valgyklos vedėja A. Drugova ir daugelis kitų, kurių darbas tinkamai pažymėtas.

Šiomis dienomis DAS darbuotojai ruošiasi sutikti artėjančią šventę — Statybininko dieną.

A. Maksimova

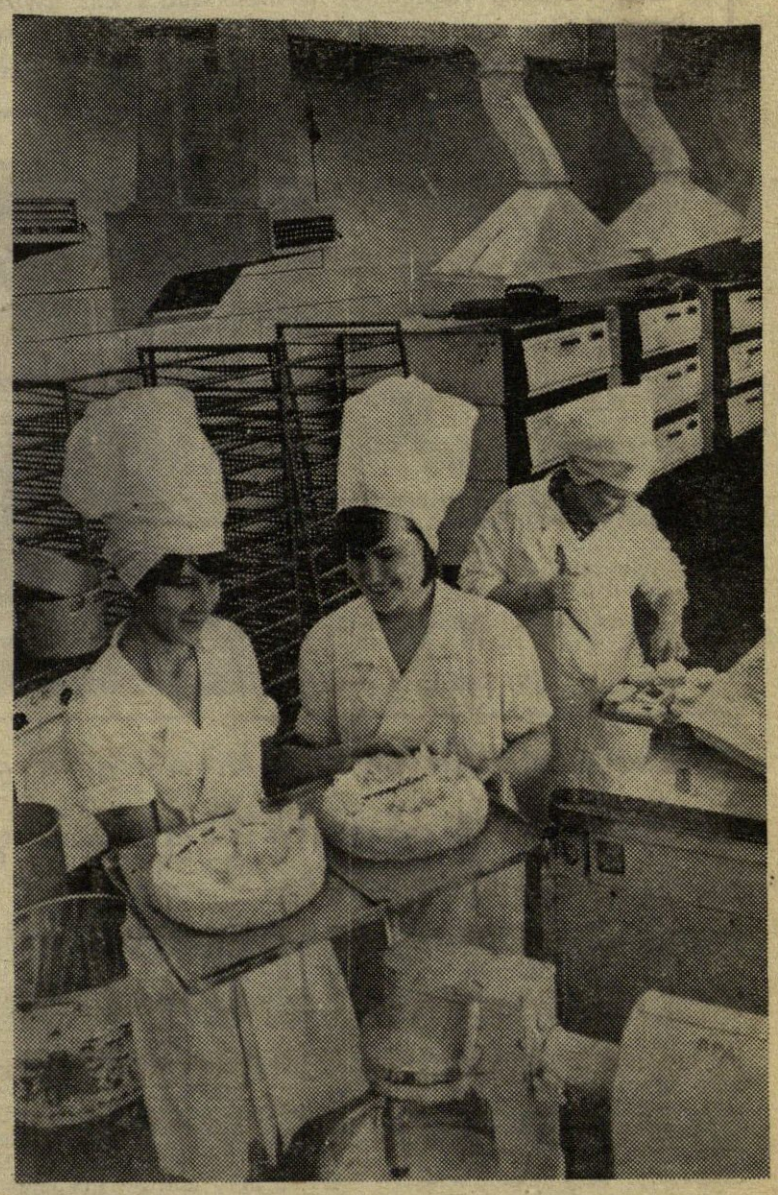

Nė vienos šventės metu neapsieiname be aromatiškų tortų ir pyragaičių. Kasdien mes valgome VSV darbininkų aprūpinimo skyriaus darbuotojų pagamintus skanėstus.

Nelengvame darbe daug padeda meistrių konditerių T. Cypkinos, N. Malančiuk, G. Brižuk patirtis bei jaunų specialisčių G. Kuznecovos ir jos draugių noras pasiekti konditerijos meistriškumo aukštumas.

Poste — liaudies kontrolieriai

Metalo laužas neišvežtas

Šiai istorijai metai. 1981 metų liepos mėnesį Vakarų statybos valdybos liaudies kontrolės grupė nustatė, kad netoli kelio į Šaškes buvo išversta ir užpilta žemėmis apie 100 tonų metalo. Apie tai buvo rašyta liepos 29 d. „Energetike“.

Rugpjūčio 12 d. Vakarų statybos valdybos vadovai išleido įsakymą Nr. 537, kuriame buvo nurodyta, jog iki rugpjūčio 15 d. SMV-1 (viršininkas A. Polonskis) ir SMV-10 (viršininkas A. Prikazčikas) turi organizuoti metalo laužo išvežimą iš sąvartyno, be to, minėti viršininkai turi pateikti įsakymų kopijas dėl kaltininkų nubaudimo. Įsakymo vykdymą pavesti kontroliuoti VSV gamybiniam dispečeriniam skyriui.

Rugsėjo 2 d. šio skyriaus viršininkas A. Sekretiovas pranešė redakcijai, kad įsakymas Nr. 537 dar nepradėtas vykdyti.

Ši istorija tęsiasi metus, tačiau ir šiandien galima pasakyti tą, kas buvo pasakyta rugsėjo 2 dieną: „Metalo laužas dar nepradėtas vežti“. O vertingos medžiagos į sąvartyną gabenamos, be to, jų vežama ten daugiau, negu praėjusiais metais.

Šalia kelio į Šaškes auga metalo laužo krūva. Ir jeigu atkreipti dėmesį į liūdną praėjusių metų pamoką, tai iškyla probleminis klausimas. Ar bus panaudotas esantis sąvartyne metalo laužas gamybiniams tikslams? O gal vertingos žaliavos krūva ir toliau didės?

E. Četviorkina
VSV liaudies kontrolės grupės vadovė

Nuo redakcijos: vietoj komentarų pateiksime pažymą, kurią gavo VSV buhalterija. 1981 metais Vakarų statybos vaidyba už plano atiduodant valstybei metalo laužą neįvykdymą sumokėjo 2300 rublių baudą. Neįvykdytas ir pirmojo 1982 metų pusmečio planas — VSV sumokėjo 12 400 rublių baudą.

Kartais padaliniai signalizuoja apie tai, jog GTVK, kuri privalo organizuoti metalo laužo atidavimą valstybei, dažnai jo neišveža.

Liaudies kontrolės grupės pirmininkas N. Zarickis pranešė, kad dabar metalo ir žaliavos saugojimo sektorius nagrinėja laužo rinkimo ir išvežimo sistemą.

Ignalinos atominę stato jaunieji

IŠTIKIMAS SAVO PROFESIJAI

1975 metais, spaudžiant gruodžio šalčiams vaikinai pradėjo statyti energetikų miestą. Vienas iš jų buvo Vladimiras Gunkinas, jaunas vaikinukas, kurio likimas sutapo su miesto liikmu. Juk jis statė tą miestą. Statė betono gamyklą, pionierių bazę.

Buvo kertamas miškas keliui į būsimąjį miestą tiesti. Stebėjosi vaikinai savo energija, optimizmu.

Tuomet ir pajuto pirmieji statybininkai savitarpio pagalbą, draugystės galią. Tokiu žmogumi tapo Vladimirui mergina, laukusi sugrįžtančio jo iš armijos. Vėliau ji tapo jo žmona.

Atsakančiai triūsė Vladimiras, tapo nugalėtoju, ir už puikius laimėjimus sąjunginiame socialistiniame lenktyniavime Didžiosios Spalio socialistinės revoliucijos 60-tosioms metinėms pažymėti draugai suteikė jam teisę pasirašyti leninio komjaunimo raportą ir nusifotografuoti Kremliuje. 1976 m. V. Gunkinas buvo priimtas kandidatu į TSKP narius. 1977 metų balandžio mėnesį įstojo į komunistų partijos gretas.

Bėgo laikas. Atitarnavęs Tarybinėje Armijoje grįžo į gimtąjį Voronežą. Tačiau neįstengė išsėdėti namuose. Lietuvoje pasiliko draugai, bendri tikslai ir darbas. Juk žilojoje Lietuvoje statoma Ignalinos atominė elektrinė. Todėl ir norėjosi kuo greičiau ten važiuoti. Sniečkus irgi tapo gimtu miestu. Jis taip ir padarė. Atvažiavo ir pasiliko čia, galbūt ir visam laikui. Dabar Sniečkus ir dviejų jo dukterų gimtasis miestas.

Pirmojoje statybos montavimo valdyboje Vladimiras Gunkinas pradėjo dirbti prieš ketverius metus. Iš pradžių dirbo dailide betonuotoju. Šios specialybės statybininkų tuomet labiausiai reikėjo. Pasisekė Vladimirui. Jis pateko į A. Loginovo brigadą, žmogaus, kuris gerai žino savo darbą ir turi nemažą darbo praktiką. Jis ir padėjo Gunkinui tapti geru darbininku. Prisimena Vladimiras kaip dirbo po dvylika valandų per parą, o kai reikėjo skubiai atiduoti naudoti siurblinę, trimis pamainomis dirbo visa brigada.

Laikui bėgant didėjo meistriškumas. Ir štai valdybos vadovai patikėjo Vladimirui Gunkinui būti komjaunimo jaunimo brigados vadovu.

Nelengva buvo pradžia. Trūko praktikos organizuojant darbą. Pasitaikydavo ir konfliktų. Brigadininkas visuomet turėdavo būti atidus, jautrus, teisingas, o reikalui esant, reiklus. Vladimiras suprato, kad vadovauti reikia sumaniai, pažinoti kiekvieno brigados nario charakterį, sugebėti įtikinti žmogų. O tai buvo nelengva. Kartą vaikinai betonavo plokštę „E“ tam nepasiruošę ir padarė broką. Jį reikėjo pašalinti brigados darbo sąskaita. Užteko pergyvenimų. Štai tokios situacijos ir grūdina jaunus statybininkus.

Mokėjimas savarankiškai dirbti — svarbus reikalavimas, kurį Vladimiras Gunkinas taiko sau ir brigados nariams. Brigadininko atkaklumas davė rezultatų. Net ir jauni statybininkai stengiasi neatsilikti.

Vladimiro Gunkino brigada ne kartą tapo socialistinio lenktyniavimo nugalėtoja, buvo apdovanota pirmosios statybos montavimo valdybos ir Vakarų statybos valdybos Garbės raštais bei pereinamosiomis gairelėmis.

Sako, kad jaunystė karštakošė ir nekantri. Tačiau to nepasakysi apie Vladimirą Gunkiną. Todėl ir išrinko jį į pirmosios statybos montavimo valdybos profsąjungos komitetą. Be to, jis Ignalinos rajono komjaunimo komiteto narys.

Vladimiras svajoja įstoti į politechnikos institutą. Ir reikia manyti, kad vaikinas užsibrėžtą tikslą pasieks.

T. Liovina

Ideologinis darbas

RUOŠIANTIS NAUJIEMS MOKSLO METAMS

Atrodo, visai neseniai partinėse organizacijose vyko baigiamieji užsiėmimai, buvo sumuojami praėjusių mokslo metų rezultatai, ir štai mes vėl ruošiamės naujiems mokslo metams.

1981 metų TSKP CK nutarime „Dėl tolesnio partinio mokymo tobulinimo TSKP XXVI suvažiavimo šviesoje“ aiškiai numatyti partinio mokymo gerinimo keliai.

1982 m. birželio 23 d. partinis komitetas posėdžio metu išnagrinėjo šio nutarimo vykdymą mūsų pirminėse partinėse organizacijose. Pažymėta pagrindiniai momentai, trūkumai ir konkretūs užsiėmimų organizavimo visuose mokymo srityse keliai.

Neseniai pasirodęs TSKP CK, TSRS Ministrų Tarybos, TSRS Profsąjungų CK ir VLKJS CK nutarimas „Dėl tolesnio dirbančiųjų ekonominio mokymo ir auklėjimo gerinimo“ bus pagrindiniu dokumentu organizuojant ekonominį mokymą. Jame nurodytas ūkių vadovų vaidmuo ruošiant priemones ekonominiam mokymui, kurias realizavus, kitais mokslo metais bus galima kovoti su formalizmu, daugiau dėmesio skirti galutiniams ūkininkavimo rezultatams.

Kuo bus žymūs 1982—1983 mokslo metai, kokios rekomendacijos ruošiantis juos orgnaizuoti?

Pirmiausia partinių organizacijų, propagandistinio aktyvo dėmesys turi būti nukreiptas į konkrečius veiksnius vykdant nurodytus nutarimus, ir tai užtikrins sėkmingą trečiųjų vienuoliktojo penkmečio metų užduočių vykdymą.

O žymūs jie bus tuo, kad sutaps su TSRS 60-mečiu. Ir pirmieji užsiėmimai visose mokyklose, būreliuose bei seminaruose, visuose mūsų šalies kampeliuose bus skirti temai: „Laisvųjų neišardomų respublikų sąjunga“. Šiai temai propagandistai jau dabar turi ruošti literatūrą, vaizdines priemones, iliustruotą medžiagą. Užsiėmimai mokyklose ir partinio bei komjaunimo mokymo būreliuose bus tęsiami pagal programą, pradėtą praėjusiais mokslo metais.

Ekonomikos mokyklose bus rekomenduotas kursas „Mokslinis technikos progresas ir gamybos efektyvumas, tiems, kurie studijavo „Ekonomiškos ekonomijos“ kursą.

Darbininkams, besimokantiems komunistinio darbo mokyklose ir nagrinėjantiems kursą „Taupumas — komunistinis bruožas“ bus rekomenduotas naujas kursas „Mokslinis techninis progresas ir ekonomika“.

Šių kursų programas spausdins „Ekonomičeskaja gazeta“. Smulkesnės rekomendacijos ir konsultacija propagandistams bus pateikta tradicinio seminaro metu rugsėjo mėnesį.

R. Beloziorova
Vakarų statybos valdybos politinio švietimo kabineto vedėja

KUBIETIŠKOS DAINOS LIETUVIŲ ŽEMĖJE

Neseniai Sniečkuje viešėjo Kubos studentų, besimokančių Tarybų Sąjungos aukštosiose mokyklose, agitmeninė brigada.

Patiko sniečkiečiams temperamentingos, pasakojančios apie gyvenimo džiaugsmą danios, atliekamos tolimosios laisvės salos atstovų. Kubiečių šokėjai ir dainininkai sulaukė karštų aplodismentų.

S. Šestakova

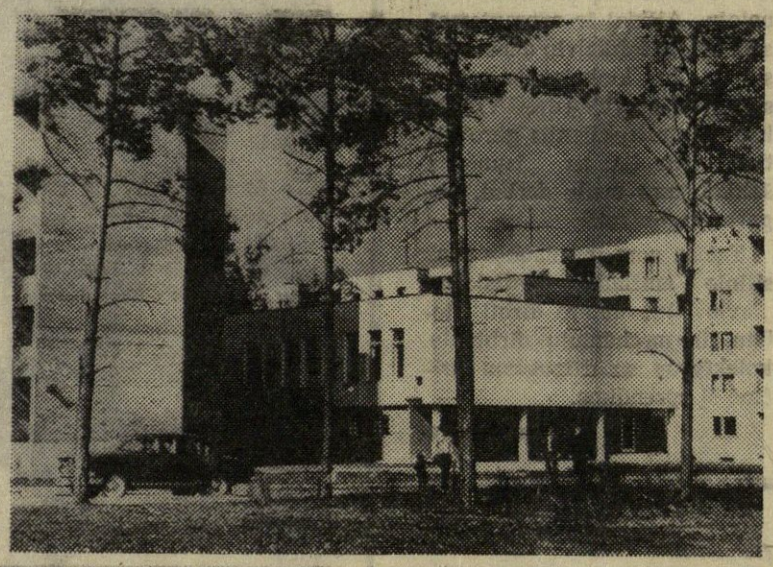

Į pagalbą politinformatoriui, agitatoriui

Pokalbių rugpjūčio mėnesiui

TEMATIKA

Visuomeniniais politiniais klausimais

TSRS: naujas socialinės ir internacionalinis bendrumas. — „Slovo lektora“, Nr. 6.

Vieningos šeimos jausmas. — „Agitator“, Nr. 13.

Vienos biografijos šeimos. „Političeskoje samoobrazovanije“, Nr. 6.

Skiriame statybininkų dienai — instruktyvinė VSV partinio komiteto medžiaga.

Ekonomikos klausimais

Rūpinimasis liaudies gerove. — „Agitator“, Nr. 14.

Statybinės medžiagos. — „Agitator“, Nr. 14.

Kultūra, moralė, dorovė

Trečiasis priešas. — „Komunistas“, Nr. 6.

Imk, bet atsimink... — „Komsomolskaja pravda“, 10. VII.

Jeigu šeimoje konfliktas... „Sovetskaja Litva“, 10. VII.

Tarptautiniais klausimais

Artimieji Rytai. — „Za rubežom“, Nr. 25, „Literaturnaja gazeta“, Nr. 27, „Agitator“, Nr. 14.

Kovos už taiką ir socialinį progresą avangarde. — „Slovo lektora“, Nr. 6, „Novoje vremia“, Nr. 25, „Komunist“, Nr. 8.

Anglija. Tetčerizmas: antroji stadija. — „Novoje vremia“, Nr. 26.

Kinijos prekyba su užsienio šalimis. — „Ekonomičeskaja gazeta“, Nr. 27.

Vakarų statybos valdybos politinio švietimo kabinetas

TSRS 60-mečiui 60 spartuoliškų savaičių!

PDG kompleksas — visų sportas

Nuo liepos 12 iki 18 d. vyko sąjunginė PDG savaitė. Dalyvavo ir sniečkiečiai.

Vakarų statybos valdybos stadione ir atvirame plaukimo baseine savanoriškos sporto draugijos taryba organizavo PDG normų laikymą. Atliekant PDG normas dalyvavo 9 padaliniai (iš viso apie 500 žmonių).

Norėtųsi pažymėti didelį atominės elektrinės turbinų cecho darbuotojų aktyvumą (cecho viršininkas A. Breslovskis, atsakingas už sportinį darbą V. Babykinas). Startavo apie 80 proc. cecho dirbančiųjų.

PDG savaitėje nedalyvavo SMV-1, SMV-4, SMV-5, SMV-8, SMV-10, statybos valdyba.

Liepos 17—18 d. buvo organizuotos finalinės varžybos tarp padalinių komandų PDG daugiakovėje. Nugalėtojais pirmojoje grupėje tapo SMV-2, ATV, MV, antroje grupėje — „Orgtechstrojaus“, PĮV, ETV. Nugalėtojais, susumavus visus rezultatus, tapo:

Grupėje 19—28 metai: I. Nekrošas (PĮV) ir E. Fomina (SMV-2).

Grupėje 29—39 metai: A. Čiurkinas (SMV-2) ir E. Karpova (ETV).

Grupėje 40 metų: J. Bogdanova s(ATV) ir A. Michailova (MV).

Namo su pergale

Liepos vidury „Dinamo“ stadione Leningrade vyko Centrinės lengvosios atletikos tarybos Šiaurės Vakarų zonos varžybos. Sėkmingai pasirodė sniečkiečiai. 1500 metrų atstumą pirmasis įveikė VSV pramonės įmonių valdybos darbuotojas I. Nekrošas (4 min. 11 sek.), 100 metrų nuotolį antrasis įveikė direkcijos darbuotojas V. Kazankovas. Jo rezultatas — 11,3 sek.

Lenktyniaujant 3000 metrų distancijoje I. Nekrošas buvo antras. Jo laikas 9 min. 12 sek.

Šiaurės Vakarų zonos varžybų komiteto pirmininkas O. Aleksandrovas įteikė nugalėtojams medalius, garbės raštus, vertingas dovanas. Laukia nauji startai. Palinkėkim sėkmės mūsų lengvaatlėčiams.

REDAKCIJOS ADRESAS: 234760, Lietuvos TSR, Ignalinos rajonas, Dūkštas, Vakarų statybos valdyba; tel. — 241. (Komutatorius 51154). Laikraštis išeina lietuvių ir rusų kalbomis trečiadieniais.

Iškilioji spauda. Formatas A-3. 0,25 spaudos lanko. Tiražas 300. Užsakymo Nr. 895; Rinko ir spaudė Utėnos spaustuvės Zarasų filialas, Zarasai, M. Gorkio 65, telefonas 52655.

Už redaktorių A. POLETAJEVA